夕刊 臺灣昌新報 三月二十日
（第二種）（明治卅一年五月九日第三種郵便物認可）昭和十七年三月二十一日（土曜日）臺灣日日新報 第一万五千百號 （一）

皇軍ジャンクル地帶猛進
ポート・モレスビーに迫る

【〇〇基地二十日發同盟】シドニーラジオによればラエ、サラモアに上陸した皇軍はウオーク島沿ひにジャングルを分けて續々内部に進入ポートモレスビーに刻々接近してをり、防衛軍側主力との接觸も切迫してゐるが敵側は主として民間義勇軍により防衛軍が編制されてゐるので皇軍に對し有力な抵抗をし得るか否か疑問とされてゐる【リスボン十九日發同盟】濠洲よりの情報を綜合するに過般ニューギニア島、サラモア、ラエノ兩地點に上陸した日本軍はポートモレスビー目差し着々前進を續けてゐるものの如く十九日濠洲ABC放送局ニューギニア島特派員はサラア、ラエの兩地に上陸した強力なる日本軍は目下マーカム盆地に沿つて西方に進擊中である旨報じてをり、一方米國經由の濠洲の情報によれば日本軍の新增援部隊はサラモアに上陸、ポートモレスビーに先遣隊を派遣し得る距離にある一要衝に達しマーカム盆地にある飛行場占據を目差し西進しポートモレスビーに迫りつつあるが、當地に於ける日本軍の進擊は山岳地帶に於ける困難な地形と熱帶特有の氣候とに妨げられ豫想外に遲々たるものがあるといはれてゐる

モレスビー猛爆敢行
諸施設に大損害與ふ

【リスボン十九日發同盟】メルボルン來電によれば日本航空部隊〇〇機が十九日朝ポートモレスビーに襲來し上空より多數の爆彈を投下、諸施設に多大の損害を與へた

ダーウイン空襲 【リスボン十九日發同盟】カンベラ來電によればカーチン ウインを空襲した

米當局の憂愁深し
マッカーサーの宣傳利き過ぎ

【リスボン十九日發同盟】米國で仕比島の神將「マッカーサーの英雄化運動が效を過ぎて當惑狀態は同大將に對する國民の期待に壓し盛んの色あり十八日ワシントン來電によれば米當局者は次の如き意向を漏らしてゐる

マッカーサーは當初で稱して困難な作戰を引受けるに至つたので、近き將來大成果でも發表されるやうな期待をもつことは同將軍に對して氣の毒でもありまた不合理な點でもある、成程菲律賓は比島に比べて有利な所もあり地續が廣く飛躍は容易であるが今他方では地域の廣大なことは同時に防衛が困難となり加ふるに海岸線が長く脆弱性は增大なると物資供給問題が殆ど困難なことなどは比島よりも不利な點である

バタアンの米比軍
地獄の責苦味ふ

【リスボン十九日發同盟】ザンフランシスコ來電、バタアン半島脫出の米比當局者談話セイヤーは十八日サンフランシスコに到着したが、バタアン戰線に於ける激烈の最後の模樣につき次の如く語つた

バタアン戰線の米比軍は現在地獄の責苦を味はつてゐる、われわれは部隊戰線、殊に砲兵隊を犧牲するのでなければ戰線を維持することは不可能であらう、戰爭は如何に形式的な紙上計畫を樹てるよりも偉い

驚異の復興
タンジョンプリオク港

【バタビヤ十九日發同盟】三月二日敵がバタビヤに進駐するや開戰前敵側が破壞したタンジョンプリオク港（バタビヤ外港）を調査修理に着手したが、この間の經過は實に驚くべきものがあつた、即ち敵は破壞に當つて港口の水路標識、燈臺、燈船を全部撤去し、港口の水深を測量し得ないやうにし、港口の水深を測量し得ないやうにし、港口の水深を測量し得ないやうにし

餘裕與へぬ皇軍の進撃

月光に浮く〝美の街〟イポー

驅來戰線★皇軍進撃の跡訪ぶ

— 富永本社特派員記

「一頁にて富永本社特派員發」日本を指して世界の如何なる國も敢行し得なかつたであらう所謂電撃作戰の驚異的な戰果をあげた大和魂は、遂に世界に新しい歴史を創造した。開戰以來僅か二月十五日を以て馬來半島の大部分を占領し、更に昭南島の攻略戰に移らんとする皇軍の勇士たちは、イポーの街を中心とする地區に於ても、敵の殘した物資の數々を利用して、戰ひの合間合間に、ゴルフ、ビリヤード、ダンスと、戰場とは思へぬ樂しい一時を過ごしてゐる。

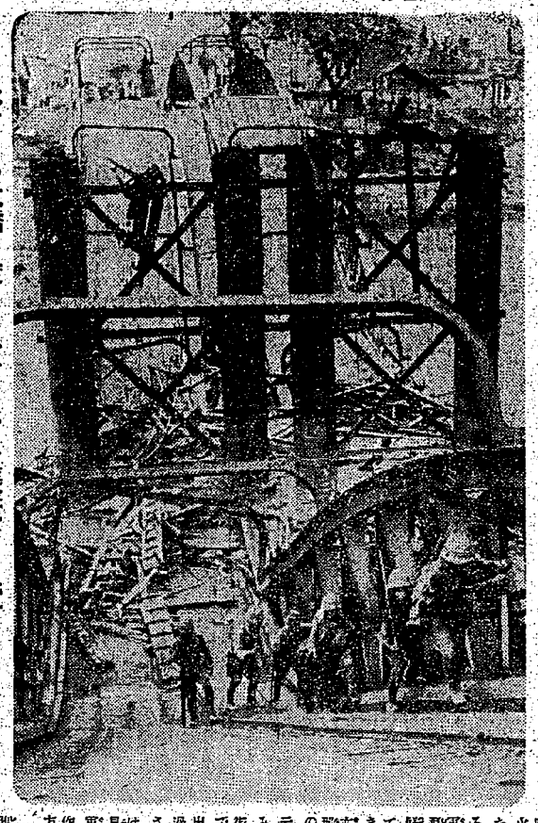

ペグイの大橋を渡りラングーンへ進撃する皇軍

香港

皇后媽頂前廣場にある英帝國華やかなりし昔を偲ぶ為め建てられた戰績の銅像は去る三月十三日から取外し作業に掛り何十年かあまぼされた銅像も今後は姿を消す樣になつた（寫眞は取外し作業中の前大戰記念銅像）

〝榮譽〟擔ふ日近し

本島青年の〝誇〟第一回志願兵は誰々

四月中各地で銓衡試驗施行

本島靑年の〝誇〟である第一回志願兵の銓衡試驗は四月中旬各地に於て施行されることとなつたが、受驗者の數は四十二萬餘を數へた、目下各地區に於て續々試驗場について實施を進め來る二十五日迄に前記受驗者全部に對する試驗を終了する豫定であるが、受驗者の中には遠く奥地から出て來る者もあるので、これ等の人々に對しては特に考慮を拂ひ、試驗場に於て宿泊の便宜を與へることとなつてゐる、尙ほ試驗場に於ける受驗者の整理は各州廳に於て行ひ、四月二十二日から二十五日迄に前記各試驗場に於て實施し、其の後は各州廳に於て身體檢査を行ひ、四月二十日迄に前記各試驗場に於て實施し、其の後は各州廳に於て身體檢査を行ひ、四月二十五日から翌月二十五日迄の間に各州廳よりの態度者に對し徴兵を施行する豫定である

臺北州は四月十二日

會場其他決る

臺北州下における志願兵陸軍豫科生（昭和十四年四月入營）の銓衡試驗は左記の通り決定した、尙ほ試驗場に於ける受驗者の整理は各州廳に於て行ひ、四月二十日迄に前記各試驗場に於て實施し、其の後は各州廳に於て身體檢査を行ひ、四月二十五日から翌月二十五日迄の間に各州廳よりの態度者に對し徴兵を施行する豫定である

△士林會場（士林國民校七張、淡水部）△艋舺會場（艋舺國民校の一部）

零細な給料割き

基隆要塞司令部勤務沖兵長の奇特

基隆要塞司令部勤務中の沖兵長は不況の深刻をつづけてゐる一般に於ても好ましい話題を提供してゐるが、好ましい話題を提供してゐる前線勇士戰病兵の勞を犒ふべく全部を郵送してはゐてゐるが、國防獻金部隊金庫部が去十八日同地に出張した際、金一圓也を部隊金庫部に寄託した、金額は僅かに一圓であるが、同兵長が其の日の給料の中から割き出したものであるだけに、その美しい心持は一般に感謝されてゐる

臺灣放送協會

交通局と府情報課の共管へ

交通局と府情報課の共管へ

最後の一兵・決死班

見よ戰友の遺骨抱いて敵陣へ

健全娯樂の尖兵

演藝挺身隊各〝て絶讃

破壞的の跡無く

南方を語る講演と映畫の夕

白衣の勇士感謝慰問會

念佛を唱へて待てル親爺

海の猛將艦中有閑・悠々の慰み

小册子『燈火管制』作成

電氣記念日・全島に配布

一步進んだ簡易裁斷法の洋裁が……自宅で習へる

一二國志（赤壁の卷）

吉川英治作　矢野橋村畫

（727）

赤毛をくせ毛だ心配無用サッとひきつつ　伊豆椿

一日一回使用で効果絶大　伊豆椿

育發　同化性ビタミンBと消化酵素に富む酸類があるから、「酸育素」の別名ある代表的榮養劑

錠劑　ともかね

肥りたき人に　ネオホエ

美肴も珍味も吸收力の強き腸を以てせざれば有效ならず

ネオホエといふ榮養劑の特長は、弱い腸胃にも活を入れて各身的に丈夫にするといふ點にあるが、それでゐて反應は早く、のみだすと、食べるものが何でも美味しくなり體重は增加よくらのひ、胃腸の工合がとても好くなる。

これは醫學博士小倉の結果とし榮養吸收器官を改める此の榮養物の作用によるので、胃腸の强弱に關係なくて何でもよく消化し吸收すれば、美容上にも健康上にも效果百倍

【榮德】一回五十錢・三回・九回・壹圓二拾錢の特は東京小石川區白山御殿町三四・日本德生研究所へ郵參で郵便爲替添へ（N8A1—428）

衞生的！　特製メヌマポマード

特製メヌマは最良質の煉油ですから頭髮頭皮の乾燥を防いでフケ痒みを制へる衞生的整髮料！

大盛堂　資生堂　香水化粧品

戰ひはこれからだ　女性も健康美で建設の戰ひを！　ウテナバークリーム

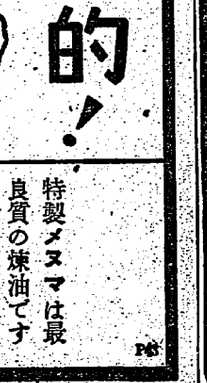

ペッス作曲集　十吋二枚・七八〇　ポケット譜附

典雅華麗光芒燦たる名旋律　フランク・フオン・スッペの傑作序曲集

ドーコレクンプレテ本日

大政翼賛會撰定　戰の花かう大東亞戰　（二巻）　島　昇・二葉あき子・コロムビア合同

大東亞決戰の歌　（一〇〇糎二巻）　情報局撰定　島　昇・藤山一郎　コロムビアレコード

戰の花かう大東亞戰　（二巻）　島　昇・二葉あき子・コロムビア合同　（監修）決戰生活訓　和田信賢　（軍事保護院・大政翼賛會・防衛總司令部・後援）

臺灣日日新報 昭和十七年三月二十一日（土曜日） 第一万五千百號 （一）
臺灣新報 日本夕刊共六頁 昭和十七年三月二十一日（土曜日）

高松宮殿下御始め 海軍關係 恩賞の光榮

支那事變生存者論功行賞發表

功四賜金 大佐 宣仁親王

【東京發同盟】陛下には去る十七日畏くも大本營陸海軍部より發表せられた支那事變生存者論功行賞に關し左の如き勅語を賜はつた

朕茲ニ支那事變ニ關シ勳功アリタル將兵ニ賞ヲ賜フ

社說

商業新道徳の確立を期せ

商業奉公團の結成と意義

一

大東亞戰爭が、國内消費の整備強化は言ふ迄もないが、戰時中國民生活の安定こそは、戰爭遂行の最重要條件であるが、この國民生活の安定といふことは、ひとり物資の面のみをいふのではない。戰爭のもたらす必然の結果として、或る種の物資不足の問題は勿論あるといふよりは、もつと精神的な意味に於ける不足の方が、すら有つてゐるのである。從つてここにいふ

（第三種郵便物認可）　昭和十七年三月二十一日（土曜日）　臺灣日日新報　第一万五千百號　（三）

偉勳輝く・スラバヤ沖海戰

三晝夜に亙る猛襲に敵聯合艦隊一擧粉砕

無敵艦隊堂々基地に凱旋

【東京發同盟二〇日】二十日、スラバヤ沖の海戰に敵艦隊を殲滅した大東亞艦隊と打電してわが艦隊司令部は艦隊司令長官以下の目出度い凱旋を待ち構えていたが、その後一隻、二隻と帰り来る世界無敵艦隊の勇姿に不敵の笑みを浮べ、今や遅しと待ち構えた〇〇軍港大使にスラバヤ沖海戰の生々しい大勝の詳報が聞いた

二月二十七日午前十一時頃ジャワ島スラバヤ沖に上陸しようとするわが艦隊主力が敵艦隊と遭遇するとの報あり、わが艦隊は敵艦隊の出現を今か今かと待ち構えていたが、敵艦隊は遂に姿を現はさず、翌二十八日にはわが艦隊は敵艦隊の出現を求めて索敵機を飛ばしたが、敵艦隊は既に遁走したものか、遂に姿を見ず、二十八日夜半に至り敵艦隊はスラバヤ沖に上陸しようとするわが艦隊主力の動静を探るべく敵艦隊の一部はわが艦隊の背後に廻り込んだが、わが艦隊は敵艦隊の出現を今か今かと待ち構えていたが、敵艦隊は遂に姿を現はさず、翌

想像以上の極樂島

ウエ島に〝日章旗〟飜る

港灣施設と港に沿ふ美しい家並

破壊さ壞れぬ

【東京發聯合】○○海上にて十九日撮影の○○艦上からの最初の攻撃は敵の○○に集中された、敵は第一次攻撃に○○機を發進させ、我が艦隊の上空に來襲したが、我が戰闘機隊の○○機と交戰、これを撃墜した、敵機は○○に墜落炎上したもの○○機、我が艦隊の○○に墜落したもの○○機、我が艦隊の○○に墜落したもの○○機、我が艦隊の○○に墜落